

壹、行政院主管

中央銀行

中央銀行成立於 17 年 11 月 1 日，資本額 800 億元，員工人數 1,939 人（含中央造幣廠及中央印製廠），依中央銀行法規定，經營目標係配合政府施政方針，促進金融穩定，健全銀行業務，維護對內及對外幣值之穩定，及於上述目標範圍內協助國內經濟之發展。中央銀行係以發行定期存單等貨幣政策工具，影響準備貨幣、短期市場利率之操作目標及實體經濟活動，實現法定職責。111 年底發行定期存單餘額為 8 兆 6,014 億元，111 年度貨幣總計數 M2 平均年增率為 7.48%，並依發行通貨需求，督導中央印製廠及中央造幣廠分別印鑄 10 億 7,000 萬張鈔券及 4 億 6,000 萬餘枚硬幣。

中央銀行 111 年度決算暨所屬中央造幣廠、中央印製廠之分決算，係依預算採合併報表編造，經本部書面審核並派員抽查。茲將查核結果說明如次：

一、業務計畫實施情形之查核

(一) 營運計畫 111 年度營運、印鑄計畫，主要有存款等 6 項，其中達成預計目標者 4 項，未達預計目標者 2 項，其原因列表分析如次：

營運項目	單位	預計數	實際數	比較增減		增減原因說明
				增減數	%	
1. 營運計畫						
(1) 存款	百萬元	15,995,142	13,902,329	- 2,092,812	- 13.08	因應貨幣政策走向，收受銀行業之定期存款較預計減少。
(2) 放款	百萬元	1,727,777	2,755,552	1,027,775	59.49	配合資金調度，存放於國內外銀行之外幣較預計增加。
(3) 發行券幣	百萬元	2,922,540	3,131,679	209,138	7.16	配合市場需求，增加發行券幣。
(4) 投資	百萬元	13,835,038	15,683,760	1,848,722	13.36	考量外匯資產運用情形，外幣長期債券投資較預計增加。
2. 印鑄計畫						
(1) 鑄造硬幣	千枚	480,000	460,000	- 20,000	- 4.17	配合發行需求，減鑄壹元幣及伍元幣。
(2) 印製鈔券	千張	800,000	1,070,000	270,000	33.75	配合發行需求，增印壹仟元鈔券及壹佰元鈔券。

(二) **固定資產之建設改良擴充計畫** 111 年度固定資產建設改良擴充預算數 1 億 6,987 萬餘元，連同 110 年度轉入數 2,197 萬餘元，合計可用預算數 1 億 9,185 萬餘元，均屬一般建築及設備。決算支用數 1 億 6,949 萬餘元，較可用預算數減少 2,236 萬餘元，約 11.66%，主要係中央銀行汰換監錄設備採購案，因受新型冠狀病毒肺炎 (COVID—19) 疫情影響暫緩施工所致。未支用數中 1,771 萬餘元，業經報准保留轉入以後年度繼續執行。

二、 預算執行情形之審核

111 年度決算審核結果，營業利益 2,149 億 4,988 萬餘元，營業外利益 32 億 8,679 萬餘元，稅前淨利 2,182 億 3,667 萬餘元，經減除所得稅費用 6,723 萬餘元後，審定本期淨利為 2,181 億 6,944 萬餘元。

上述營業利益較預算數增加 611 億 8,354 萬餘元，稅前淨利亦較預算數增加 648 億 13 萬餘元，主要係外幣資產投資營運量較預計為高，利息收入隨增，暨認列外幣兌換利益所致。

三、 盈虧撥補之審定

(一) **盈虧之審定** 111 年度原編決算稅前淨利 2,182 億 991 萬 6,330 元，行政院彙編決算核定稅前淨利 2,182 億 1,000 萬 5,050 元，經本部審核修正增列收入 2,667 萬 3,495 元，審定 111 年度決算稅前淨利 2,182 億 3,667 萬 8,545 元，減除所得稅費用 6,723 萬 7,980 元，本期淨利 2,181 億 6,944 萬 565 元。

(二) **課稅所得之審定** 上列稅前淨利，依行政院核定及本部審核結果，照稅法規定，課稅所得為 3 億 3,618 萬 9,903 元，應繳納所得稅為 6,723 萬 7,980 元。

(三) **盈虧撥補** 111 年度審定本期淨利 2,181 億 6,944 萬 565 元，連同累積盈餘 523 億元、其他綜合損益轉入數 6 億 1,383 萬 6,228 元，合計 2,710 億 8,327 萬 6,793 元，依法分配如次：1. 提列公積 437 億 216 萬 111 元，其中法定公積 436 億 3,388 萬 8,113 元、特別公積 6,827 萬 1,998 元；2. 分配中央政府官息紅利 1,750 億 8,111 萬 6,682 元；3. 未分配盈餘 523 億元係按行政院核定暫列，留待以後年度分配。

四、 現金流量之查核

111 年度期初現金及約當現金 7,556 億 9,179 萬餘元，經營業、投資、籌資活動及匯率變動影響，現金及約當現金淨增 3,488 億 8,338 萬餘元，期末現金及約當現金為 1 兆 1,045 億 7,518 萬餘元。其現金及約當現金淨增數較預算淨增數 1,651 億 7,782 萬元，增加 1,837 億 556 萬餘元，主要係因應市場狀況，存放銀行業淨減數較預計增加所致。又營業活動之淨現金流入 8,740 億 3,646 萬餘元，主要係獲致外匯投資之債券利息收入；投資活動之淨現金流出 6,083 億 1,291 萬餘元，主要係配合資金調度，購買長期債券；籌資活動之淨現金流出 182 億 3,496 萬餘元，主要係解繳國庫。

五、重要審核意見

(一) 我國金融整體流動性佳，貨幣管理穩健，經標準普爾信評公司 (S&P Co.) 維持我國長期主權信用評等為 AA+ 級，惟受國際主要經濟體持續緊縮貨幣政策等風險影響，國際機構預測全球經濟與貿易成長將大幅減緩，允宜協同相關部會妥為因應，以促進國內金融穩定及協助經濟發展。

中央銀行法第 2 條規定：「本行經營之目標……一、促進金融穩定；二、健全銀行業務；三、維護對內及對外幣值之穩定；四、於上列目標範圍內，協助經濟之發展。」據中央銀行提供資料，為減緩匯率過度波動，該行採行管理浮動匯率措施，2022 年新臺幣貶值 6.2%，相對鄰近日幣、韓元貶值 16.5%、11.4% 為低，又依標準普爾信評公司 (Standard & Poor's, S&P Co.) 於 2023 年 4 月 26 日發布臺灣主權信用評等報告，我國金融整體流動性充裕，貨幣管理穩健等，維持我國長期信用評等為 AA+ 級。經查 2022 年因受俄烏戰爭爆發、新型冠狀病毒肺炎 (COVID-19) 疫情及國際主要經濟體實施緊縮貨幣政策等影響，全球經濟成長率 3%，低於 2021 年之 5.80%；2023 年以來，俄烏戰爭未歇、全球通膨仍居高主要經濟體續採緊縮貨幣政策，以及氣候變遷影響與日俱增等多重下行風險，造成金融市場波動，並影響全球景氣復甦力道，據世界銀行 (World Bank) 等國際機構於 2023 年 3 及 4 月發布資料，2023 年全球經濟成長率預測值介於 2.00% 至 2.83% 間 (圖 1)，均低於 2021 年之 5.80% 及 2022 年之 3%。另據

圖 1 國際機構預測 2023 年全球經濟成長率

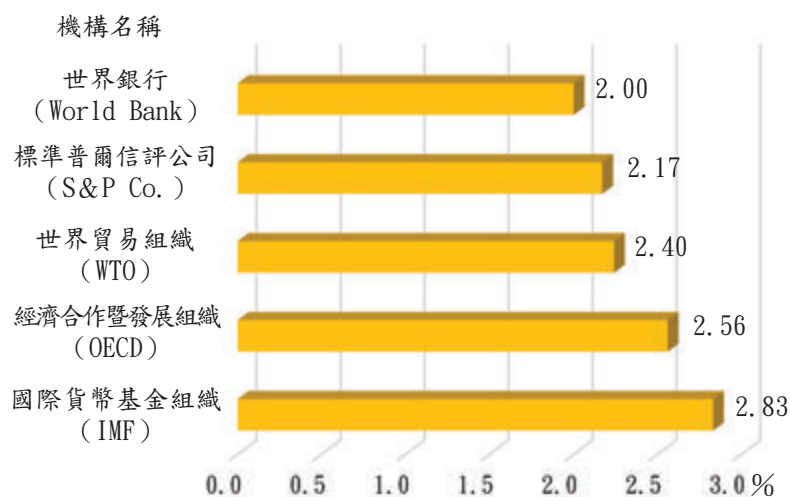

資料來源：整理自 IMF、OECD、World Bank、WTO 及 S&P Co. 等機構發布資料。

世界貿易組織 (World Trade Organization, WTO) 於 2023 年 4 月預估 2023 年全球貿易成長率僅為 1.70%，較 2022 年之 2.70%，減少 1 個百分點，約 37.04%，更較 2021 年之 9.40%，大幅減少 7.70 個百分點，約 81.91%，顯示全球經濟及貿易成長動能預計將大幅減緩。復查我國 111 年度因受全球需求不振，產業供應鏈去

化庫存期程延長等影響，出口金額自 111 年 9 月起至 112 年 3 月底止，已連續 7 個月呈負成長；經濟成長率亦於 111 年第 4 季轉呈負 0.41%，致全年經濟成長率由 110 年度之 6.53%，降至 111 年度之 2.45%，減少 4.08 個百分點，約 62.48%，112 年度第 1 季更下滑至負 3.02% (圖 2)，另中央銀行於 112 年 3 月召開理監事會議之會後參考資料指出，全球經濟前景仍面臨氣候變遷加劇大宗商品供應及地緣政治風險等不確定性因素。鑑於我國為小型開放經濟體，易

受國際政經發展及大國貨幣政策之外溢效果影響經濟表現與金融穩定，經函請中央銀行協同相關部會妥為因應，以維持國內經濟發展與金融穩定。據復：展望未來，各國貨幣政策動向、中國大陸經濟復甦力道、俄烏戰爭僵持及國際金融市場波動等，均可能影響全球通膨與經濟金融走勢，進而影響國內通膨及經濟金融情勢。該行將密切關注，適

時採行妥適貨幣政策，以達成維持物價穩定與金融穩定，並協助經濟成長之法定職責。

(二) 國內物價漲幅較歐美地區主要經濟體溫和，惟消費者物價指數(CPI)年增率仍超過2%之通膨警戒線，加以未來影響通膨走勢不確定性仍高，允宜密切關注國際物價變動情形，並適時調整貨幣政策，以減緩通膨對我國經濟發展造成之衝擊。

行政院為穩定基本民生物質，已成立跨部會之「行政院穩定物價小組」，其中中央銀行負責辦理項目為密切注意物價走勢，持續採行適當之貨幣政策。2022 年全球消費者物價指數(Consumer Price Index, CPI)年增率7.61%，較2021年之3.92%，增加3.69個百分點，約94.13%，其中英國、美國及歐元區CPI年增率分別達9.10%、8.00%、8.40%，我國則為2.95%，物價漲幅相較歐美地區主要經濟體溫和。經查美國聯準會(Federal Reserve System, Fed)、歐洲央行(European Central Bank, ECB)等為對抗通膨，已啟動調升利率或縮減購債規模等貨幣

圖2 我國貿易出口年增率及經濟成長率

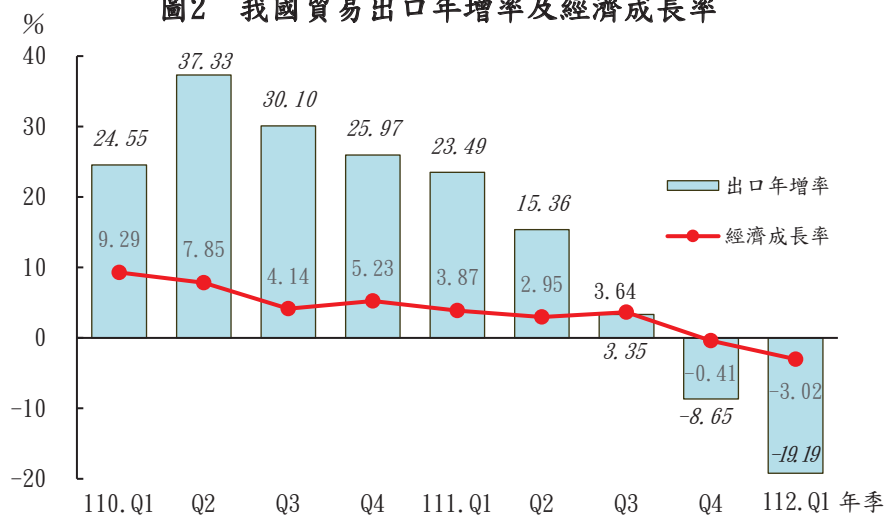

資料來源：整理自中華民國統計資料網、行政院主計總處網站資料(瀏覽日期：112年5月23日)。

圖3 國際主要經濟體CPI年增率

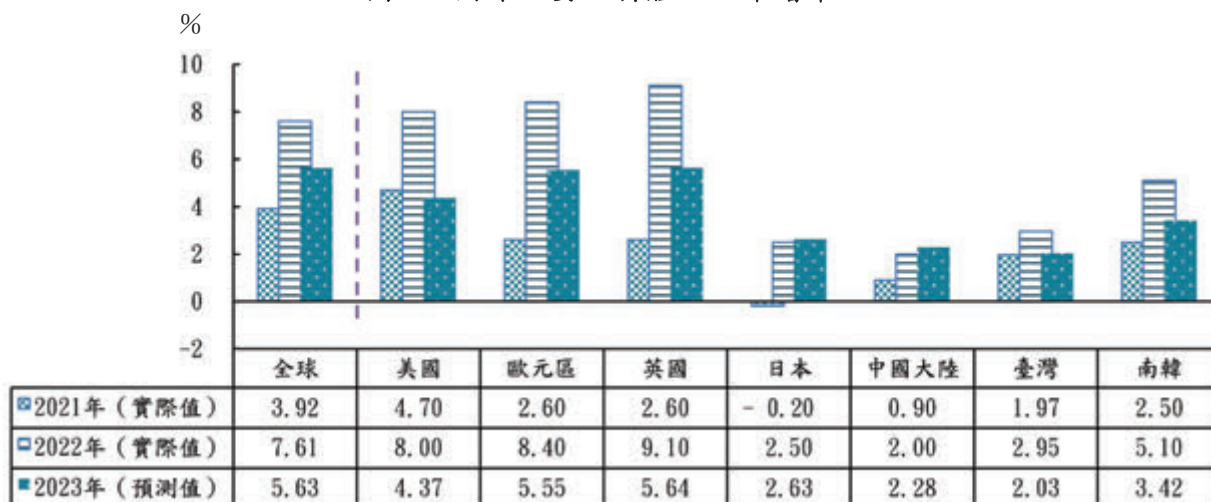

資料來源：整理自中央銀行提供各國官方網站公布資料。

緊縮政策，標準普爾信評公司（Standard & Poor's, S&P Co.）於2023年3月預測2023年全球CPI年增率為5.63%，美國及歐元區可降至4.37%、5.55%（圖3），惟仍高於2%之通膨警戒線，顯示國際主要經濟體仍面臨通膨壓力。復查政府為減緩通膨壓力，積極採取平穩大宗物資價格機制之供給面措施，因應能源及食物價格波動，中央銀行亦採漸進式之緊縮性貨幣政策調升利率，於111年3月17日至112年3月底止，已升息5次，累計升幅0.75個百分點，惟111年度國內CPI年增率仍達2.95%，較110年度之1.97%，增加0.98個百分點，約49.75%，係98年以來最高，且CPI年增率自110年8月起至112年3月已連續20個月超過2%之通膨警戒線；至核心CPI（不含蔬果及能源之CPI）年增率於112年3月亦達2.55%，並自111年3月起已連續13個月逾2%（圖4），另據行政院全球資訊網於112年3月29日發布召開穩定物價小

圖4 國內CPI年增率

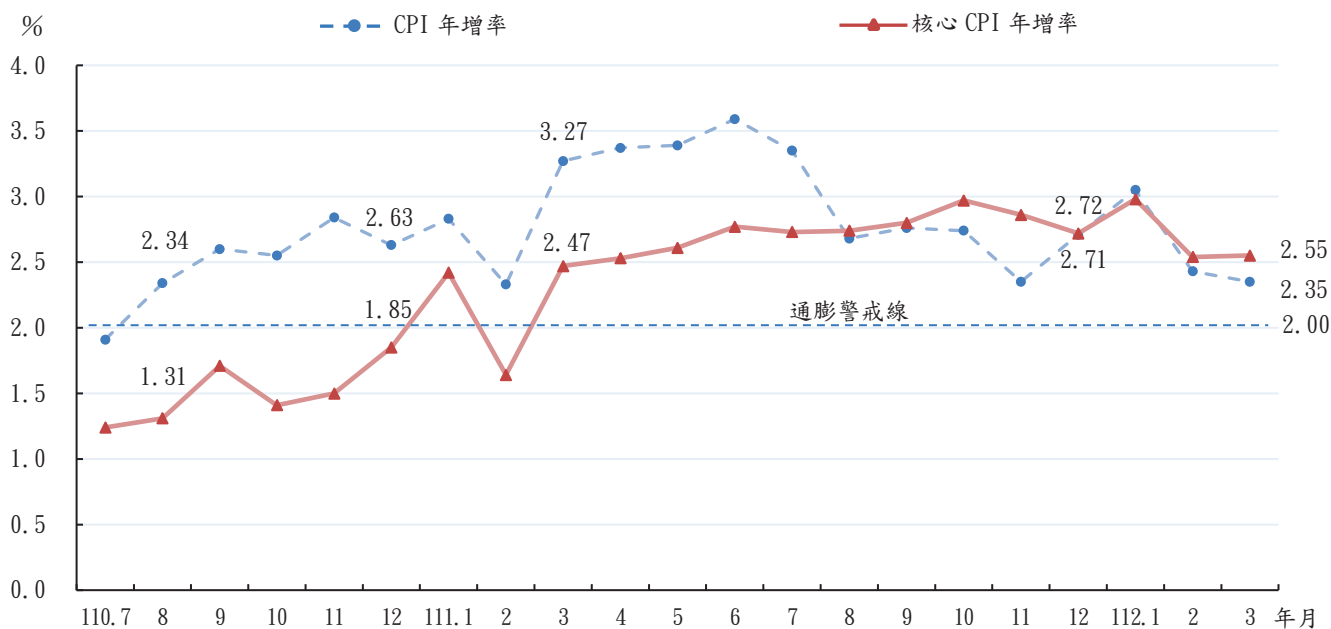

資料來源：整理自中華民國統計資料網（瀏覽日期：112年4月16日）。

組會議新聞內容，亦指出俄烏戰爭僵持、氣候異常、美國勞動市場緊俏、歐洲多國罷工爭取高工資等全球通膨風險續存，進口物資仍有上漲風險，經函請中央銀行持續密切關注國際原物料價格波動情形，並審慎衡酌適時採行妥適之貨幣政策，以穩定國內物價並減緩通膨對經濟發展造成之衝擊。據復：未來將持續關注111年以來國內緊縮貨幣政策累積效果，以及主要經濟體貨幣政策動向外溢效應，並密切關注美歐部分銀行危機事件可能衝擊，評估其對國內經濟金融影響，適時調整該行貨幣政策，以達成維持物價穩定與金融穩定及協助經濟發展之法定職責。

（三） 實施選擇性信用管制措施，不動產貸款成長雖已趨緩，惟110年底實施第4波信用調整管制措施，購地及餘屋貸款成數仍上升，且貸款集中度仍高，亟待兼顧金融穩定，廣續檢視管制措施執行成效並適時檢討調整，以減輕民眾購屋負擔。

中央銀行為防範銀行信用資源過度流向不動產貸款，於 109 年 12 月 8 日修正發布中央銀行對金融機構辦理不動產抵押貸款業務規定，於 110 年 3 月 19 日、9 月 24 日及 12 月 17 日分別調降各項住宅貸款成數上限，截至 111 年底止，已執行 4 波管制措施，有關該行實施選擇性信用管制及提高不動產授信風險權數等措施，有助減緩銀行信用資源過度集中不動產，惟亦增加銀行資本適足壓力，且房價持續攀升情事，前經本部於 111 年 6 月 2 日函請中央銀行檢討改善。據復已邀請銀行業者參與會議，督促落實法規遵循及授信風險定價原則，並派員實地查核金融機構，強化管制措施執行成效等。本次追蹤查核結果，據中央銀行提供消費者貸款及建築貸款統計資料，109 至 111 年度購置住宅貸款之年增率分別為 8.50%、9.46%、6.52%，建築貸款之年增率分別為 17.52%、14.11%、10.31%，不動產貸款年增率已趨緩。惟中央銀行於 110 年 12 月 17 日第 4 度調整管制措施，修正購地貸款及餘屋貸款之貸款成數限制，由原 6 成及 5 成分別下修至 5 成及 4 成後，該 2 項貸款成數卻由 110 年 12 月之 37.52% 及 28.59%，增加至 111 年 12 月之 47.86% 及 38.57%；另 111 年底全體銀行不動產貸款集中度為 36.83%，雖低於 110 年底之 37.16%，惟仍高於 109 年底之 36.43%，且 112 年 1 及 2 月底又分別反轉上升至 36.87% 及 37.05%，顯示銀行信用資源仍有流向不動產市場。又據內政部不動產資訊平台統計資料，我國住宅價格指數（係以 105 年為基期，整合全國實價登錄不動產交易價格資料據以計算指數）自 109 年第 4 季之 108.17 上升至 111 年第 4 季之 127.51，上升幅度約 17.88%；房價所得比則自 109 年第 4 季之 9.20 倍，上升至 111 年第 4 季之 9.61 倍；111 年第 4 季全國房貸負擔率為 40.25%，較 109 年第 4 季之 36.81%（圖 5），增加 3.44 個百分點，顯示國內房價持續攀升，

圖 5 全國房價所得比及房貸負擔率

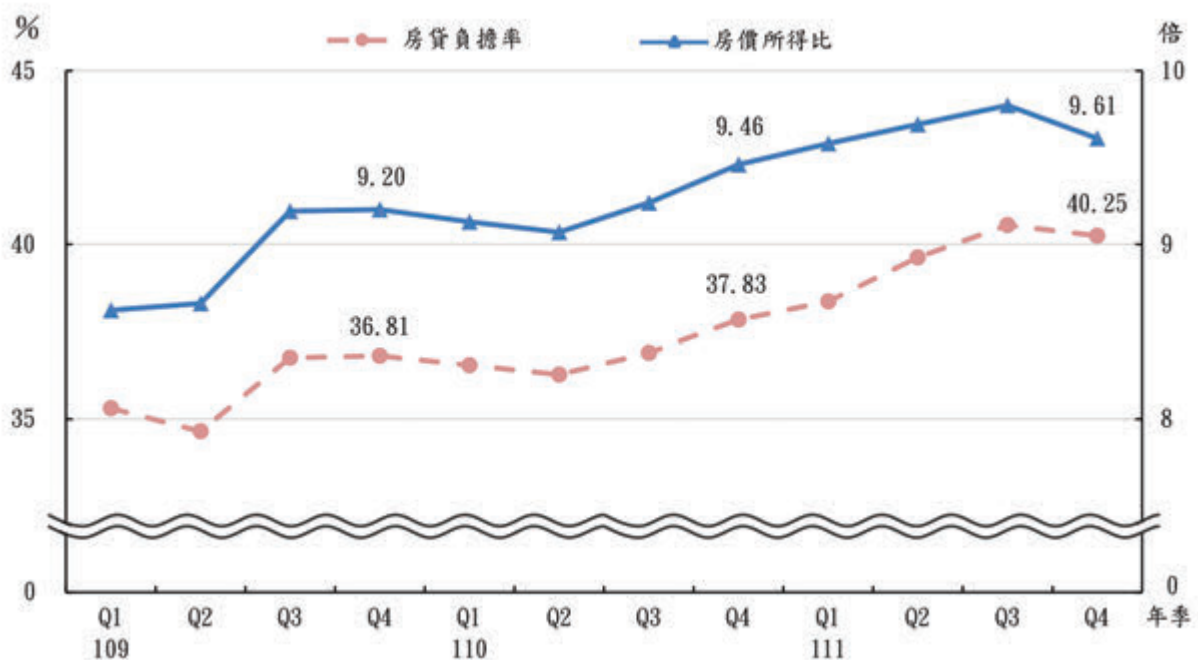

資料來源：整理自內政部不動產資訊平台。

民眾對房價之負擔能力持續下降。鑑於房價為金融循環之主要組成要素，房價持續上升勢將影響金融穩定及財富分配，經函請中央銀行持續注意國內房市趨勢，於兼顧金融穩定下，賡續檢視相關管制措施執行成效，並適時檢討調整，以減輕民眾購屋負擔。據復：該行調升政策利率後，金融機構隨之調升各天期存款利率，各項放款利率包括房貸利率亦隨之調升，有助強化該行選擇性信用管制措施成效。另為續強化管理銀行信用資源，降低不動產授信風險，自 112 年 6 月 16 日起實施自然人特定地區第 2 戶購屋貸款最高成數上限為 7 成，未來仍將持續關注不動產貸款情形，適時調整相關措施，以促進金融穩定及健全銀行業務。

(四) 中央造幣廠鑄幣生產成本增加致營業利益(率)及淨利(率)為近 5 年最低，又部分副業產品滯庫多年未銷售，亟待加強管控成本及強化採購與行銷策略，俾提升營運績效。

中央造幣廠經營流通硬幣及紀念幣之鑄造、銷燬、回籠硬幣整理及承接印信、勳獎章鑄製等業務，並得依業務及市場需求，兼營紀念章、牌及其他各種金屬鑄品業務。111 年度營運結果，本期淨利 1 億 7,450 萬餘元，較預算數增加 1,503 萬餘元，約 9.43%，主要係委鑄伍拾元硬幣數量較預計增加，銷貨收入隨增所致。經查該廠營運管理情形，核有下列事項：

1. 營業收入為近 5 年最高，惟鑄幣生產成本增加致營業利益(率)及淨利(率)為近 5 年最低，亟待檢討加強管控成本與費用及強化採購策略，俾提升營運績效：該廠 107 至 111 年度決算營業收入介於 13 億 6,956 萬餘元至 18 億 6,720 萬餘元間，111 年度為近 5 年度最高，主要係委鑄硬幣數量增加，銷貨收入隨增所致。惟 111 年度之營業利益(率)及淨利(率)均為近 5 年度最低(圖 6)，主要係鑄幣金屬原料價格上漲，銷貨成本增加所致；又該廠鑄幣原料，按其流通幣標準規範，以銅、鎳及鋁等 3 種金屬為主，111 年度採購量為 1,140 公噸，採購金額 4 億 250 萬餘元，其中銅及鎳每公噸採購單價，分別為 324.03 元、918.75 元，較 110 年度之 306.81 元、539.35 元，增加 17.22 元、379.40 元，約 5.61% 及 70.34%，主要係受 111 年 2 月俄烏戰爭爆發，加以歐美國家對俄羅斯實施經濟與金融制裁，能源價格大漲，金屬原料價格隨之攀高，導致 111 年度伍拾元、拾元、伍元及壹元等流通幣之單位生產成本較 110

圖 6 中央造幣廠營運情形

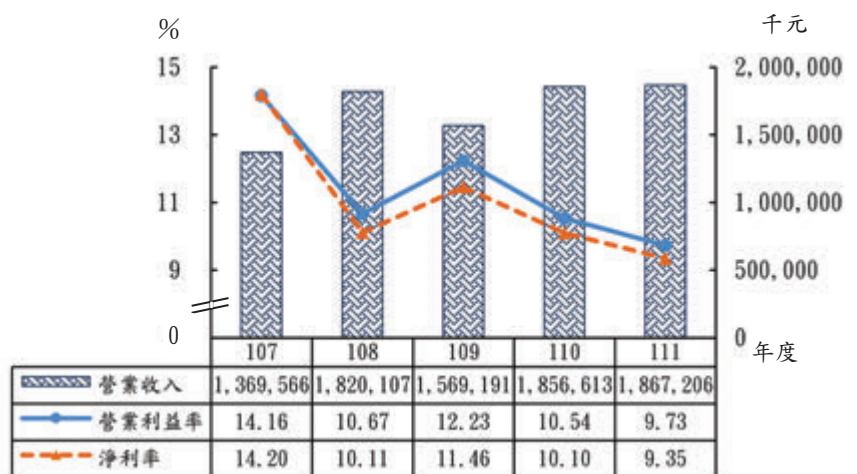

資料來源：整理自中央造幣廠提供資料。

年度增加 7.40%至 17.64%間（表 1），並使該廠 111 年度營業利益 1 億 8,173 萬餘元，較 110 年度之 1 億 9,577 萬餘元，減少 1,404 萬餘元，約 7.17%，經函請中央銀行督促檢討加強管控成本與費用善策及強化採購策略，俾提升營運績效。據復：中央造幣廠之鑄幣原料成本居高不下，為降低對該廠營運衝擊，採行彈性增減採購數量及頻率，降低價格

波動風險；回籠幣處理再流通，減少新幣鑄造量；作廢幣回爐重鑄，降低購料成本；回收邊料及下腳料等因應措施。另中央銀行亦將持續督導該廠及時掌握國際金屬價格走勢，適時採取降低金屬原料成本相關措施，以減輕價格波動造成之衝擊。

2. 部分副業產品仍滯庫多年未銷售，允宜研謀有效行銷對策，以加速產品去化：該廠自 92 年度起，發售自產自銷紀念章，並自 96 年度起發售系列產品，截至 111 年底止，已發售中央造幣廠開鑄 70 週年紀念銀章等 53 項產品（含節慶等 6 系列之 35 項產品），生產量達 11 萬餘枚（套），惟仍有擁抱幸福銀章 1 項及節慶等 6 系列之 22 項產品，共 23 項計 2,525 枚仍待發售，占各該產品發售總量 18,314 枚之 13.79%，又上開屬待發售產品中，發售期間已逾 6 年者，為藍腹鵬彩色銀章等 9 項計 2,415 枚，占待發售量 2,525 枚之 95.64%，其中於 99 年 5 月發售臺灣藍鵲彩色銀章、100 年 3 月發售祥龍獻瑞幻彩銀章及 100 年 7 月發售玉兔迎春幻彩銀章等 3 項計 454 枚（約 17.98%），已逾 10 年仍未全數發售完畢，且有情人節銀章、蛇來運轉幻彩銀章、黃山雀彩色銀章及粉紅牡丹花彩色銀章等 4 項計 1,911 枚（約 75.68%）庫存比率介於 20.10%至 38.30%間（表 2），經函請中央銀行督促研謀有效行銷對策，以加速產品去化。據復：中央造幣廠為加速滯庫產品之去化，已採行拓展實體與虛擬通路，並計劃於 112 年 8 月參加第 39 屆亞洲國際郵展，利用展覽期間銷售滯庫產品，及審慎規劃與評估副業產品供需數量等因應措施。另中央銀行將持續督導該廠積極推銷副業產品，有效去化產品庫存。

表 1 主要流通幣每千枚單位成本比較

單位：新臺幣元、%

年度 項目	110	111	比較增減	
			金額	比率
伍拾元幣	3,828.91	4,504.26	675.35	17.64
拾元幣	3,344.42	3,685.20	340.78	10.19
伍元幣	1,847.34	1,983.98	136.64	7.40
壹元幣	1,216.85	1,356.79	139.94	11.50

資料來源：整理自中央造幣廠提供資料。

表 2 111 年底中央造幣廠自產自銷紀念銀章庫存已逾 6 年未銷售情形

單位：枚、%

產品名稱	發售年月	生產量	庫存量	占比
臺灣藍鵲彩色銀章	99 年 5 月	2,000	1	0.05
祥龍獻瑞幻彩銀章	100 年 3 月	2,000	306	15.30
玉兔迎春幻彩銀章	100 年 7 月	1,965	147	7.48
情人節銀章	102 年 7 月	2,000	439	21.95
蛇來運轉幻彩銀章	103 年 7 月	1,000	304	30.40
黃山雀彩色銀章	103 年 8 月	2,000	402	20.10
粉紅牡丹花彩色銀章	103 年 12 月	2,000	766	38.30
藍腹鵬彩色銀章	105 年 11 月	800	40	5.00
馬到成功幻彩銀章		500	10	2.00

資料來源：整理自中央造幣廠提供資料。

(五) 中央印製廠承辦內政部委託數位身分識別證 New eID 發行計畫，因政策決定暫緩執行，該廠與廠商衍生印製設備及維護管理費用計價爭議，亟待協助積極洽內政部協調溝通，以儘速解決採購履約爭議。

中央印製廠配合政府推動「數位身分識別證 (New eID) — 新一代國民身分證換發計畫」，於 108 年 6 月獲內政部委託承製「數位身分識別證」(下稱 New eID)，合約金額 94 億 4,620 萬元，並於 109 年度編列預算 3 億 7,902 萬餘元進行整修廠房環境及購置週邊設備等，另辦理採購「PC 晶片卡及印製設備乙式」〔與東元電機股份有限公司 (下稱東元電機公司) 簽訂合約金額 32 億 8,992 萬餘元〕，期間自 109 年 10 月 1 日至 112 年 3 月完成 2,359 萬張 New eID 換發作業。嗣行政院於 110 年 1 月 21 日第 3736 次會議決議，暫緩 New eID 換發作業，待制定專法，取得社會共識後再依法辦理。有關行政院暫緩執行 New eID 發行計畫，衍生印製設備及維護管理費用計價爭議，及計畫復啟時間未定，印製設備存有老舊損壞或故障風險等情事，前經本部於 110 年 5 月 28 日函請中央銀行督促該廠注意檢討妥處。據復該廠已於 110 年 1 月函知內政部有關印製作業投入之相關成本、暫停運作期間預計增加之費用供參，將積極洽內政部辦理有關成本及費用給付事宜，暨加強相關人員教育訓練、設備零件修復、印製參數設定調整等因應措施。惟本次追蹤查核結果，合約暫緩執行期間，該廠採最低運轉維護模式，維持設備之基本維護量能，內政部已於 110 年 2 月至 111 年 12 月支付該廠最低運轉維護費 1 億 3,862 萬餘元。至廠商東元電機公司因行政院決議暫緩執行，已於 111 年 10 月 3 日向行政院公共工程委員會提出履約爭議之調解，截至 112 年 5 月底止，雖歷經 5 次調解，雙方仍未有共識。鑑於該廠投入印製 New eID 設備及相關採購與管理成本頗鉅，惟行政院對 New eID 發行時程尚無具體規劃，暫緩執行期間內政部僅支付該廠最低運轉維護費用，且與廠商履約爭議遲未獲得解決，經函請中央銀行協助該廠，並積極洽內政部協調溝通，以儘速解決採購履約爭議。據復：行政院公共工程委員會於 112 年 5 月 12 日召開第 5 次調解會議，東元電機公司將求償金額調整為 4 億 4,649 萬餘元，惟中央印製廠檢視該公司求償費用資料，認為尚須補齊相關佐證，以勾稽各項請求金額之合理性。該行將督請中央印製廠依調解委員會之建議，參照契約內容精神，估算各項求償金額，陳報合理賠償金額等相關資料，供調解委員參考，俾儘速解決採購履約爭議。

六、 110 年度重要審核意見追蹤查核情形

本部於 110 年度審核報告營業部分內列重要審核意見 5 項，經賡續追蹤查核實際辦理結果，仍待繼續改善者 3 項、已研謀改善或依改善措施持續辦理者 2 項 (表 3)，其中仍待繼續改善者，經再研提審核意見 3 項通知檢討改善。

表 3 110 年度審核報告營業部分所列中央銀行重要審核意見覆核辦理情形

重要審核意見標題	說明
仍待繼續改善	
1. 國內消費者物價指數持續上升，加以大宗進口商品價格上漲，加劇通膨壓力，不利維持物價平穩，亟待適時調整貨幣政策，以減緩通膨對我國經濟造成之衝擊。	因國內消費者物價指數（CPI）年增率仍逾 2% 之通膨警戒線，加以未來影響通膨走勢不確定性仍高，業再研提審核意見詳「五、重要審核意見（二）」。
2. 實施選擇性信用管制及提高不動產授信風險權數等措施，有助減緩銀行信用資源過度集中不動產，惟增加銀行資本適足壓力，且房價持續攀升，亟待兼顧金融穩定及民眾購屋負擔，協同相關部會妥為因應，俾有效引導資金挹注實體經濟。	因全體銀行不動產貸款集中度仍高，業再研提審核意見詳「五、重要審核意見（三）」。
3. 中央造幣廠配合中央銀行流通幣發行需要，鑄造各面值硬幣，惟金屬價格持續上漲，增加鑄幣成本，亟待積極注意國際情勢及金屬價格走勢，並研擬因應對策，以減緩對營運之衝擊。	因鑄幣成本增加，仍係因鑄幣金屬原料價格上漲所致，業再研提審核意見詳「五、重要審核意見（四）」。
已研謀改善或依改善措施持續辦理	
1. 極端氣候對全球經濟影響加劇，各國中央銀行紛將氣候變遷納入政策考量，亟待研謀因應對策，以降低相關風險對實體經濟之衝擊。	/
2. 依法定職責管理及運用我國外匯存底，惟兌換損失準備之提列未訂定客觀合理提撥標準，亟待積極與相關機構溝通研謀妥處。	

七、 其他事項

中央銀行持有之外幣資產或負債，因結帳價格變動產生之評價利益或損失，依中央銀行法第 43 條規定不列為當年度損益，其利益列入兌換差價準備帳戶，損失則依次由兌換差價準備、兌換損失準備抵沖，不足抵沖之評價損失暫列為遞延兌換差價損失。中央銀行 111 年度因新臺幣對美元貶值，產生外匯資產評價利益 1 兆 8,753 億 4,599 萬餘元，經沖抵遞延兌換差價損失 1 兆 2,884 億 791 萬餘元後，悉數帳列兌換差價準備 5,869 億 3,808 萬餘元，另並提列兌換損失準備 809 億 8,076 萬餘元。

茲將中央銀行 111 年度損益計算、盈虧撥補審定數額、盈虧審定後現金流量與資產負債情形，暨所屬分預算營業收支概況，分別列表如次：

中央銀行所屬分預算營業收支概況表

中 華 民 國 111 年 度

單位：新臺幣千元

分預算名稱	營業總收入	營業總支出	本期淨利（淨損）		比較增減	
			預算數	審定數	金額	%
中央造幣廠	1,873,081	1,698,576	159,465	174,504	15,039	9.43
中央印製廠	3,930,974	3,095,100	743,845	835,873	92,028	12.37

註：本表係依各該分預算審定後決算數額編列，尚未沖銷內部損益。

中央銀行損益計算審定表

中華民國 111 年度

單位：新臺幣元

科 目	預 算 數	決 算 數	審 定 數	審定數與預算數比較增減	
				金 額	%
營 業 收 入	293,623,703,000	388,756,299,742	388,782,973,237	95,159,270,237	32.41
金融保險收入	292,933,304,000	387,797,028,040	387,797,028,040	94,863,724,040	32.38
事業投資利益	690,399,000	959,271,702	985,945,197	295,546,197	42.81
營 業 成 本	137,711,362,000	171,759,577,544	171,759,577,544	34,048,215,544	24.72
金融保險成本	137,711,362,000	171,759,577,544	171,759,577,544	34,048,215,544	24.72
營業毛利（毛損）	155,912,341,000	216,996,722,198	217,023,395,693	61,111,054,693	39.20
營 業 費 用	2,146,002,000	2,073,510,833	2,073,510,833	- 72,491,167	- 3.38
業務費用	1,582,045,000	1,540,497,461	1,540,497,461	- 41,547,539	- 2.63
管理費用	563,957,000	533,013,372	533,013,372	- 30,943,628	- 5.49
營業利益（損失）	153,766,339,000	214,923,211,365	214,949,884,860	61,183,545,860	39.79
營 業 外 收 入	316,643,000	3,440,332,422	3,440,332,422	3,123,689,422	986.50
其他營業外收入	316,643,000	3,440,332,422	3,440,332,422	3,123,689,422	986.50
營 業 外 費 用	646,442,000	153,538,737	153,538,737	- 492,903,263	- 76.25
其他營業外費用	646,442,000	153,538,737	153,538,737	- 492,903,263	- 76.25
營業外利益（損失）	- 329,799,000	3,286,793,685	3,286,793,685	3,616,592,685	--
稅前淨利（淨損）	153,436,540,000	218,210,005,050	218,236,678,545	64,800,138,545	42.23
所得稅費用（利益）	11,476,000	67,237,980	67,237,980	55,761,980	485.90
本期淨利（淨損）	153,425,064,000	218,142,767,070	218,169,440,565	64,744,376,565	42.20

註：1. 表列數據係依預算採合併報表編造。

2. 本期其他綜合損益 879,272,723 元，包括確定福利計畫之再衡量數 570,576,438 元、事業投資之其他綜合損益—不重分類至損益之項目 261,255,021 元、透過其他綜合損益按公允價值衡量之權益工具投資損益 47,441,264 元。

3. 中央銀行 111 年度經營績效獎金預算依行政院核定國營事業經營績效獎金核算制度檢討報告編列，行政院彙編 111 年度中央政府總決算附屬單位決算及綜計表（營業部分）按前開檢討報告、中央銀行人事管理準則、中央銀行經營績效獎金核發要點、中央銀行所屬事業機構用人費薪給管理要點及中央銀行所屬事業機構經營績效獎金實施要點等規定暫列經營績效獎金 616,233,716 元，循例暫照列，俟主管機關專案審核定案後，依案辦理。

4. 稅前淨利 218,236,678,545 元，扣除免稅所得 217,900,488,642 元，課稅所得為 336,189,903 元，應繳納所得稅及所得稅費用均為 67,237,980 元。

5. 中央銀行為非公司組織之事業，按每股 10 元設算股數，本期淨利 218,169,440,565 元，除以設算股數 8,000,000,000 股後，設算基本每股盈餘 27.27 元。

6. 本表各項數字因採四捨五入方式計算，細項數字之和與合計數或有差異。

中央銀行盈虧撥補審定表

中華民國 111 年度

單位：新臺幣元

項 目	預 算 數	決 算 數	審 定 數	審定數與預算數比較增減	
				金 額	%
盈 餘 之 部	205,725,064,000	271,013,343,508	271,083,276,793	65,358,212,793	31.77
本 期 淨 利	153,425,064,000	218,142,767,070	218,169,440,565	64,744,376,565	42.20
累 積 盈 餘	52,300,000,000	52,300,000,000	52,300,000,000	—	—
其他綜合損益轉入數	—	570,576,438	613,836,228	613,836,228	--
分 配 之 部	205,725,064,000	271,013,343,508	271,083,276,793	65,358,212,793	31.77
中央政府所得者	175,015,876,000	175,016,518,096	175,081,116,682	65,240,682	0.04
股（官）息紅利	175,015,876,000	175,016,518,096	175,081,116,682	65,240,682	0.04
留存事業機關者	30,709,188,000	95,996,825,412	96,002,160,111	65,292,972,111	212.62
法 定 公 積	30,685,013,000	43,628,553,414	43,633,888,113	12,948,875,113	42.20
特 別 公 積	24,175,000	68,271,998	68,271,998	44,096,998	182.41
未 分 配 盈 餘	—	52,300,000,000	52,300,000,000	52,300,000,000	--

註：1. 表列數據係依預算採合併報表編造。

2. 中央銀行決算未分配盈餘 52,300,000,000 元係按行政院核定暫列，留待以後年度分配。

3. 本表各項數字因採四捨五入方式計算，細項數字之和與合計數或有差異。

中央銀行盈虧審定後現金流量表

中華民國 111 年度

單位：新臺幣元

項 目	預 算 數	決 算 數	比 較 增 減	
			金 額	%
營業活動之現金流量				
稅前淨利（淨損）	153,436,540,000	218,236,678,545	64,800,138,545	42.23
利息股利之調整	- 171,653,162,000	- 257,060,397,000	- 85,407,235,000	- 49.76
未計利息股利之稅前淨利（淨損）	- 18,216,622,000	- 38,823,718,455	- 20,607,096,455	- 113.12
調整項目	260,254,600,000	614,556,858,730	354,302,258,730	136.14
未計利息股利之現金流入（流出）	242,037,978,000	575,733,140,275	333,695,162,275	137.87
收取利息	304,519,665,000	368,283,078,088	63,763,413,088	20.94
支付利息	- 89,533,448,000	- 69,919,519,053	19,613,928,947	- 21.91
退還（支付）所得稅	- 16,134,000	- 60,231,107	- 44,097,107	- 273.32
營業活動之淨現金流入（流出）	457,008,061,000	874,036,468,203	417,028,407,203	91.25
投資活動之現金流量				
減少投資	591,415,696,000	1,355,825,444,216	764,409,748,216	129.25
減少基金及長期應收款	5,000,000	4,976,619	- 23,381	- 0.47
無形資產及其他資產淨減（淨增）	- 42,476,000	- 54,439,928	- 11,963,928	- 28.17
收取股利	463,536,000	531,135,000	67,599,000	14.58
增加投資	- 672,064,540,000	- 1,964,246,185,235	- 1,292,181,645,235	- 192.27
增加不動產、廠房及設備	- 169,877,000	- 373,842,170	- 203,965,170	- 120.07
投資活動之淨現金流入（流出）	- 80,392,661,000	- 608,312,911,498	- 527,920,250,498	- 656.68
籌資活動之現金流量				
流動金融負債淨增（淨減）	- 54,195,000,000	141,965,606,067	196,160,606,067	--
其他負債淨增（淨減）	5,000,000	14,823,779,406	14,818,779,406	296,375.59
增加資本、公積及填補虧損	-	16,730	16,730	--
發放現金股利	- 175,015,876,000	- 175,006,492,205	9,383,795	0.01
其他籌資活動之現金流出	- 18,704,000	- 17,876,380	827,620	4.42
籌資活動之淨現金流入（流出）	- 229,224,580,000	- 18,234,966,382	210,989,613,618	92.04
匯率影響數	17,787,000,000	101,394,798,447	83,607,798,447	470.05
現金及約當現金之淨增（淨減）	165,177,820,000	348,883,388,770	183,705,568,770	111.22
期初現金及約當現金	2,063,907,584,000	755,691,796,071	- 1,308,215,787,929	- 63.39
期末現金及約當現金	2,229,085,404,000	1,104,575,184,841	- 1,124,510,219,159	- 50.45

註：1. 表列數據係依預算採合併報表編造。

2. 本表係採現金及約當現金基礎，包括現金、自存款日起 3 個月內到期之存放銀行業及自投資日起 3 個月內到期或清償之債權證券。

3. 本表「調整項目」欄所列，包括提列預期信用損益及評價損益、提存各項準備、折舊及減損、攤銷、沖轉遞延負債、外幣兌換損失（利益）、處理資產損失（利益）、債務整理損失（利益）、其他、存放銀行業淨減（淨增）、流動金融資產淨減（淨增）、融通淨減（淨增）、流動資產淨減（淨增）、流動金融負債淨增（淨減）、存匯款淨增（淨減）及流動負債淨增（淨減）。

4. 本表各項數字因採四捨五入方式計算，細項數字之和與合計數或有差異。

中央銀行盈虧審定後資產負債表

中華民國 111 年 12 月 31 日

單位：新臺幣元

科 目	111 年 12 月 31 日		110 年 12 月 31 日		比 較 增 減	
	金 額	%	金 額	%	金 額	%
資 產 總 額	19,444,337,493,359	100.00	18,851,049,742,189	100.00	593,287,751,170	3.15
流 動 資 產	2,516,571,411,186	12.94	2,642,800,883,948	14.02	- 126,229,472,762	- 4.78
現 存 放 銀 行 業 務 流 動 金 融 資 產	798,479,254	0.00	1,286,210,621	0.01	- 487,731,367	- 37.92
應 收 款 項	2,181,947,885,312	11.22	2,359,394,157,737	12.52	- 177,446,272,425	- 7.52
本 期 所 得 稅 資 產	208,473,500	0.00	—	—	208,473,500	--
黃 金 與 白 銀	175,074,220,166	0.90	124,193,687,341	0.66	50,880,532,825	40.97
存 貨	—	—	635,365	0.00	- 635,365	- 100.00
預 付 款 項	154,431,508,892	0.79	154,420,081,364	0.82	11,427,528	0.01
短 期 墊 款	3,380,562,827	0.02	2,625,021,850	0.01	755,540,977	28.78
待 出 售 非 流 動 資 產	594,008,935	0.00	745,094,838	0.00	- 151,085,903	- 20.28
融 通	355,300	0.00	77,832	0.00	277,468	356.50
銀 行 業 融 通	135,917,000	0.00	135,917,000	0.00	—	—
基 金、投 資 及 長 期 應 收 款	524,612,841,914	2.70	624,358,395,852	3.31	- 99,745,553,938	- 15.98
非 流 動 金 融 資 產	524,612,841,914	2.70	624,358,395,852	3.31	- 99,745,553,938	- 15.98
事 業 投 資	16,385,614,527,508	84.27	14,277,352,481,522	75.74	2,108,262,045,986	14.77
其 他 長 期 投 資	15,923,711,616,094	81.89	13,846,789,780,423	73.45	2,076,921,835,671	15.00
長 期 應 收 款 項	11,774,677,618	0.06	11,045,826,987	0.06	728,850,631	6.60
不 動 產、廠 房 及 設 備	450,121,797,941	2.31	419,505,511,404	2.23	30,616,286,537	7.30
土 地 改 良 物	6,435,855	0.00	11,362,708	0.00	- 4,926,853	- 43.36
房 屋 及 建 築	11,833,073,904	0.06	12,086,888,354	0.06	- 253,814,450	- 2.10
機 械 及 設 備	8,878,765,813	0.05	8,878,765,813	0.05	—	—
交 通 及 運 輸 設 備	4,550,441	0.00	6,043,193	0.00	- 1,492,752	- 24.70
什 項 設 備	821,284,908	0.00	870,190,123	0.00	- 48,905,215	- 5.62
購 建 中 固 定 資 產	1,885,975,660	0.01	1,488,349,905	0.01	397,625,755	26.72
使 用 權 資 產	49,390,668	0.00	46,521,118	0.00	2,869,550	6.17
使 用 權 資 產	167,183,929	0.00	200,087,152	0.00	- 32,903,223	- 16.44
投 資 性 不 動 產	25,922,485	0.00	596,931,050	0.00	- 571,008,565	- 95.66
投 資 性 不 動 產—土 地	18,191,713	0.00	36,100,165	0.00	- 17,908,452	- 49.61
投 資 性 不 動 產—房 屋 及 建 築	18,191,713	0.00	36,100,165	0.00	- 17,908,452	- 49.61
無 形 資 產	169,703,719	0.00	172,326,763	0.00	- 2,623,044	- 1.52
無 形 資 產	125,870,133	0.00	125,870,133	0.00	—	—
其 他 資 產	43,833,586	0.00	46,456,630	0.00	- 2,623,044	- 5.65
遞 延 資 產	104,670,925	0.00	95,675,634	0.00	8,995,291	9.40
什 項 資 產	104,670,925	0.00	95,675,634	0.00	8,995,291	9.40
資 產 總 額	5,413,072,490	0.03	1,294,146,989,951	6.87	- 1,288,733,917,461	- 99.58
	4,229,854,684	0.02	1,293,046,519,335	6.86	- 1,288,816,664,651	- 99.67
	1,183,217,806	0.01	1,100,470,616	0.01	82,747,190	7.52

註：1. 表列數據係依預算採合併報表編造。

2. 期收（付）款項及信託代理與保證之或有資產與或有負債，111 年底及 110 年底各有 7,106,085,314,356 元及 7,222,096,502,141 元。

3. 111 年度外匯資產評價利益 1,875,345,992,399 元，經沖抵遞延兌換差價損失 1,288,407,910,652 元後，悉數帳列兌換差價準備 586,938,081,747 元，另並提列兌換損失準備 80,980,760,586 元。

4. 存貨成本係採加權平均法計算，期末以成本與淨變現價值孰低衡量。

中央銀行盈虧審定後資產負債表 (續)

中華民國 111 年 12 月 31 日

單位：新臺幣元

科目	111 年 12 月 31 日		110 年 12 月 31 日		比較增減	
	金額	%	金額	%	金額	%
負債	18,198,283,025,038	93.59	17,648,975,673,691	93.62	549,307,351,347	3.11
流動負債	17,155,258,124,604	88.23	17,379,064,484,953	92.19	- 223,806,360,349	- 1.29
銀行業存款	13,247,429,972,121	68.13	14,108,138,159,343	74.84	- 860,708,187,222	- 6.10
國際金融機構存款	162,291,433	0.00	80,228,136	0.00	82,063,297	102.29
應付款項	132,836,134,609	0.68	90,247,566,924	0.48	42,588,567,685	47.19
本期所得稅負債	39,334,957	0.00	32,963,449	0.00	6,371,508	19.33
發行券幣	3,356,829,071,202	17.26	2,948,411,497,987	15.64	408,417,573,215	13.85
預收款項	403,429	0.00	662,760	0.00	- 259,331	- 39.13
流動金融負債	417,960,916,853	2.15	232,153,406,354	1.23	185,807,510,499	80.04
存款	351,107,617,500	1.81	259,847,909,608	1.38	91,259,707,892	35.12
公庫及政府機關存款	343,163,772,754	1.76	252,061,889,044	1.34	91,101,883,710	36.14
儲蓄存款及儲蓄券	7,943,844,746	0.04	7,786,020,564	0.04	157,824,182	2.03
長期負債	19,004,760	0.00	37,348,148	0.00	- 18,343,388	- 49.11
租賃負債	19,004,760	0.00	37,348,148	0.00	- 18,343,388	- 49.11
其他負債	691,898,278,174	3.56	10,025,930,982	0.05	681,872,347,192	6,801.09
負債準備	673,435,321,596	3.46	6,476,546,618	0.03	666,958,774,978	10,298.06
遞延負債	16,657,588,508	0.09	1,880,048,201	0.01	14,777,540,307	786.02
什項負債	1,805,368,070	0.01	1,669,336,163	0.01	136,031,907	8.15
權益	1,246,054,468,321	6.41	1,202,074,068,498	6.38	43,980,399,823	3.66
資本	80,000,000,000	0.41	80,000,000,000	0.42	-	-
資本公積	80,000,000,000	0.41	80,000,000,000	0.42	-	-
資本公積	1,734,106,686	0.01	1,734,088,882	0.01	17,804	0.00
資本公積	1,734,106,686	0.01	1,734,088,882	0.01	17,804	0.00
保留盈餘(或累積虧損)	1,147,621,208,221	5.90	1,100,711,077,667	5.84	46,910,130,554	4.26
已指撥保留盈餘	1,095,321,208,221	5.63	1,048,411,077,667	5.56	46,910,130,554	4.47
未指撥保留盈餘	52,300,000,000	0.27	52,300,000,000	0.28	-	-
累積其他綜合損益	16,699,153,414	0.09	16,433,716,919	0.09	265,436,495	1.62
確定福利計畫之再衡量數	- 47,034,291	- 0.00	- 57,860,119	- 0.00	10,825,828	- 18.71
透過其他綜合損益按公允價值衡量之金融資產損益	16,746,187,705	0.09	16,491,577,038	0.09	254,610,667	1.54
首次採用國際財務報導準則調整數	-	-	3,195,185,030	0.02	- 3,195,185,030	- 100.00
首次採用國際財務報導準則調整數	-	-	3,195,185,030	0.02	- 3,195,185,030	- 100.00
負債及權益總額	19,444,337,493,359	100.00	18,851,049,742,189	100.00	593,287,751,170	3.15

5. 不動產、廠房及設備、投資性不動產之折舊係採平均法計算。

6. 土地曾按 100 年 1 月 1 日之公告現值辦理重估。

7. 期末已提撥退休金資產 34 億 6,564 萬餘元，及提列員工福利負債準備(屬退休金部分) 17 億 7,934 萬餘元。

8. 111 年底「首次採用國際財務報導準則調整數」科目為零，係依行政院主計總處 111 年 8 月 29 日主會金字第 1110500879 號函示辦理。

9. 本表各項數字因採四捨五入方式計算，細項數字之和與合計數或有差異。